



# CASA DE GALACTA

AÑO 1

NUMERO 1

DICIEMBRE de 1991

MONTEVIDEO - URUGUAY

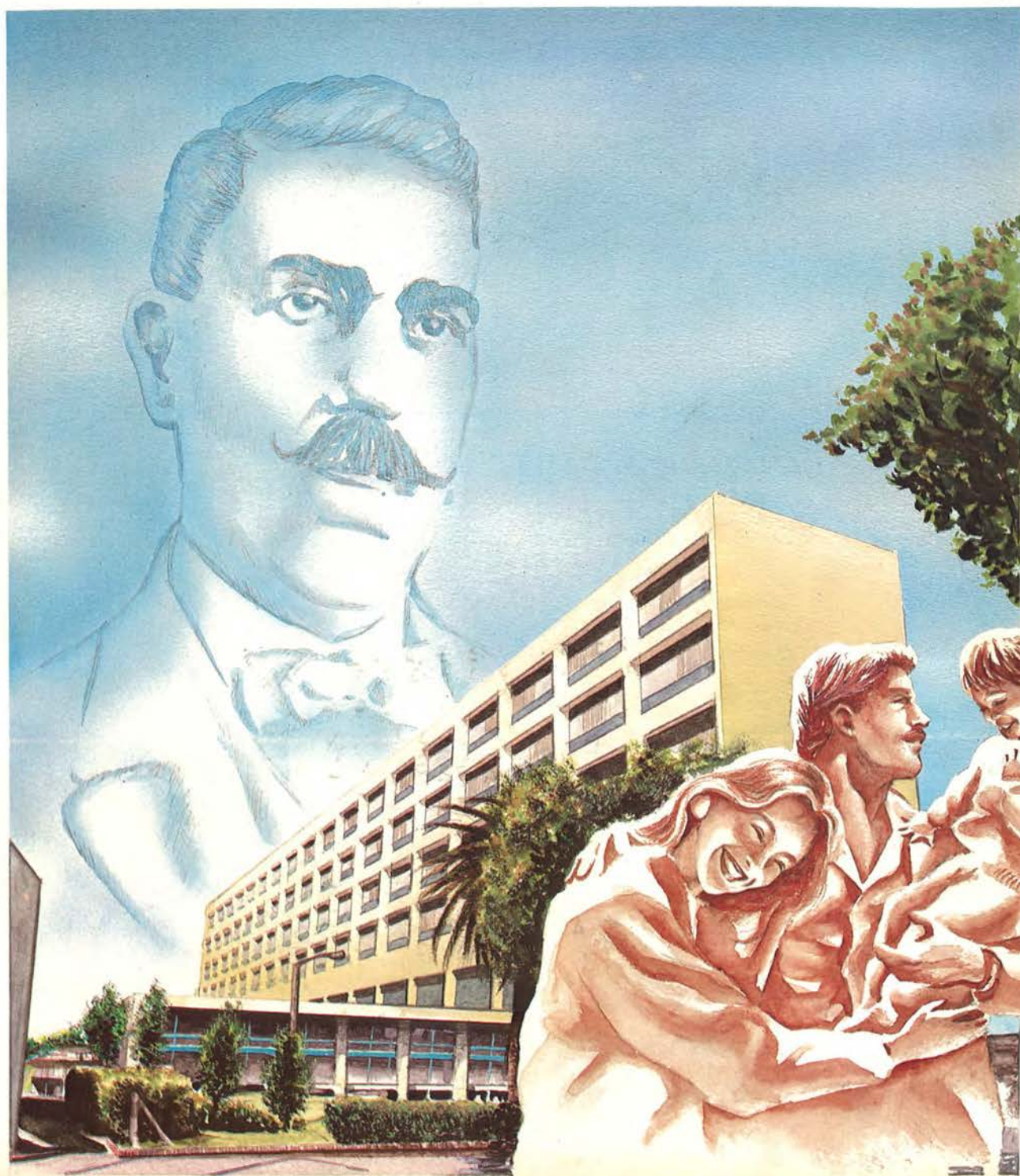

# CASA DE GALICIA

MONTEVIDEO - URUGUAY

## DATOS DE IMPORTANCIA

### **LOCAL CENTRAL**

#### ***Sede Social***

18 de Julio 1471 B

Tel. 40.11.31/34

Fax. 48.91.46

Cód. Postal 11200

#### ***Administración y Policlínicas.***

Colonia 1474

Tels. 40.11.31/34

#### ***Secretaría***

Colonia 1474

Tels. 41.60.15

Fax 48.91.46

Cód.. Postal 11200

### **SANATORIO SOCIAL**

Av. Millán 4480/82

Tels. 38.01.21/28

#### ***Secretaría***

Tels. 39.85.50

Cód. Postal 12900

### **POLICLINICA LA CORUÑA**

Avda. 8 de Octubre 4720

Tel. 54.83.58

### **POLICLINICA JOSE M BARREIRO**

Grecia 4277 (Cerro)

Tel. 31.94.03

### **POLICLINICA LUGO**

Cno. Carrasco 117

Tels. 61.11.25 / 61.14.03

### **POLICLINICA ORENSE**

Dr. Pouey s/n esq. Gral. Flores

Tel. 0324-5010

Las Piedras





# CASA DE GALICIA

Año 1 Número 1 Montevideo - Uruguay

**Compendio  
Institucional**

## **1 - Sumario**

- 1- Sumario**
- 2- Def. Objetivos.**
- 3- Plantas Físicas.**
  - 3.1.1.- Policlínica Central.
  - 3.1.2.1- Sala de Sesiones.
  - 3.1.2.2- Instituto Curros Enríquez.
  - 3.1.2.3- Biblioteca Alfonso R. Castelao.
  - 3.3- Panteón Social.
  - 3.4- Quinta Social.
  - 3.5- Policlínicas Zonales.
- 4- Masa Social.**
  - 4.1- Afiliados al 31/12/1990.
  - 4.2- Evolución creciente...
  - 4.3- Escala Porcentual...
- 5- Actividades asistenciales.**
  - 5.1- Total de egresos y promedio de días de estadía...
  - 5.2- Total de intervenciones quirúrgicas...
  - 5.3- Consultas externas...
  - 5.4- Consultas de policlínicas...
  - 5.5- Análisis de laboratorio...
  - 5.6- Exámenes radiológicos...
- 6- Actividades socio-culturales.**
  - 6.1- Apoyo a la colectividad.
    - 6.1.2- Ayuda al hogar Español.
  - 6.2- Institutos y bibliotecas.
    - 6.2.1- Instituto M. Curros Enríquez.
    - 6.2.2- Bibliotecas.
      - 6.2.2.1- Biblioteca A. R. Castelao
      - 6.2.2.2- Biblioteca Dr. Manuel Albo.
    - 6.2.3- Grupos folklóricos.
    - 6.2.4- Revista Ecos Da Terra.
    - 6.2.5- Concurso periodístico literario.
    - 6.2.6- Monumento a Rosalía de Castro.
    - 6.2.7- Otras actividades culturales.
    - 6.2.8- "Consello de Galicia".
- 7- Recursos humanos.**
- 8- Financiamiento.**
  - 8.1- Estado de situación al 30/9/90.
  - 8.2- Estado de resultados al 30/9/90.
  - 8.3- Estado de Resultados acumulados al 28/2/91.
- 9- Proyectos de desarrollo.**
  - 9.1- En ejecución.
  - 9.2- A realizar.
- 10- Apreciación final.**

---

## 2 - Definición - Objetivos

*Casa de Galicia, fundada el 1º de Octubre de 1917 es en la actualidad una Institución de Asistencia Médica Colectiva y, como se desprende de la lectura de su Estatuto General en el art. 1º **“es, respondiendo a su denominación y a la inspiración de sus fundadores, una sociedad eminentemente gallega”.***

*Tiene por objetivos: **“Fomentar la unión entre los gallegos y sus descendientes”** y, **“Proporcionar a sus asociados Beneficencia, Instrucción, Fiestas, Trabajo y Asistencia Médica”**, actividad esta última que con el devenir del tiempo se ha convertido en la principal, sin descuidar un ápice las restantes tal cual ha sido la guía del Estatuto y la norma de diferentes generaciones de directivos.*

*Además, debe la Sociedad **“honrar a Galicia y fomentar su conocimiento en este País”**; **“Subvencionar la cultura gallega promoviéndola entre propios y extraños”**, **“Enaltecer a las personas, que siendo gallegas o no, hayan prestado algún beneficio a Galicia”**; **“Defender y procurar el mayor bienestar de la colectividad”**, **“apoyar toda acción que se emprenda en bienestar de Galicia”**, **“sostener relaciones con entidades regionales en Galicia o fuera de ella”.***

### 3 - Plantas Físicas

3.1- Sobre un total edificado de 3.500 m<sup>2</sup> y con sus dos entradas por 18 de Julio 1471 b y Colonia 1474 en pleno centro de la capital uruguaya se desarrollan las actividades centrales de sus policlínicas, administración, y las actividades socioculturales.



*Sede Social,  
Fachada: "18 de Julio" 1471 B.*



---

**3.1.1- La Policlínica Central** sobre un área de 2.150 m<sup>2</sup> y siete plantas alberga numerosas salas de consulta con sus servicios de apoyo correspondientes.



*Policlínica Central,  
Fachada: Colonia 1474.*

Toda la actividad administrativa de la Sociedad reside también aquí: Gerencia, Secretaría, Contaduría, Tesorería, Personal, Registros Médicos, etc., desarrollan sus actividades diariamente.



*Policlínica Central, Hall.*

3.1.2- Sobre la Avenida 18 de Julio 1471 b  
-la principal de Montevideo- se concentra toda  
la actividad social y cultural. Consta de cuatro  
plantas y un área total edificada de 1.150 m2.



*Local Central, Salón de Actos.*



*Local Central, Salón de Actos.*



---

**3.1.2.1- La Sala de Sesiones**, sobriamente decorada, vio reunir a generaciones de directivos que, con la sola convicción de servir, marcaron el rumbo para lograr la realidad de aquel sueño inicial de sus pioneros.



*Local Central, Sala de Sesiones.*

---

**3.1.2.2- El Instituto Curros Enríquez**, cuyo nombre recuerda al gran vate orensano, mantiene incólume el espíritu de sus fundadores y por sus aulas pasaron numerosos alumnos.



*Local Central, Instituto "Curros Enríquez".  
Clase de Dactilografía.*



*Local Central,  
Instituto "Curros Enríquez".  
Salón de Contabilidad.*

**3.1.2.3- Biblioteca Alfonso R. Castelao,** lugar ideal de reunión para todo aquel asociado que se quiera acercar a las cosas de Galicia. Finamente decorada, iluminada y muy funcional.



*Local Central,  
Biblioteca "Alfonso R. Castelao".*



**3.2- Sanatorio Social:** ubicado sobre la Avenida Millán 4482 -en la zona norte de Montevideo- con una superficie total edificada de 14.000 m<sup>2</sup> distribuidos en siete plantas y con una capacidad instalada de 248 camas de internación, concentra toda la actividad quirúrgica contando además con Consultorios, Vacunas, Banco de Sangre, Laboratorio de Cardiología, Expedición de Medicamentos, Salas de Radiología General, Ecografía, Mamógrafo, Laboratorio de Análisis Clínicos, Archivo Clínico, Fisioterapia, Hemodiálisis, Centro de Tratamiento Intensivo e Intermedios, Block Quirúrgico, Maternidad, Pediatría, Nursery y Servicio de Emergencia.





*Sanatorio Social, Hall,  
Perspectiva.*



*Sanatorio Social, Hall,  
cuadro "El emigrante".*

*Sanatorio Social,  
Sala de Internación.*

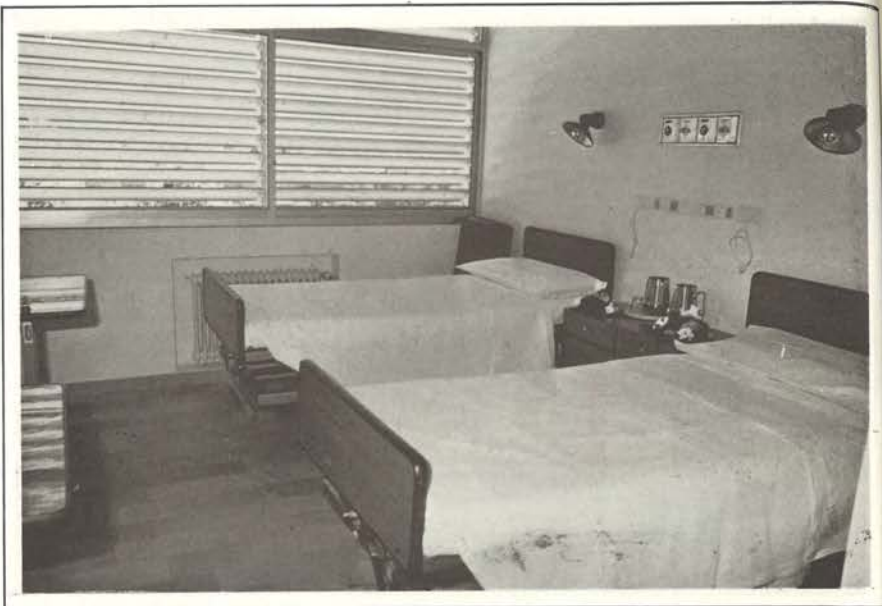

*Sanatorio Social,  
Sala de Operaciones.*

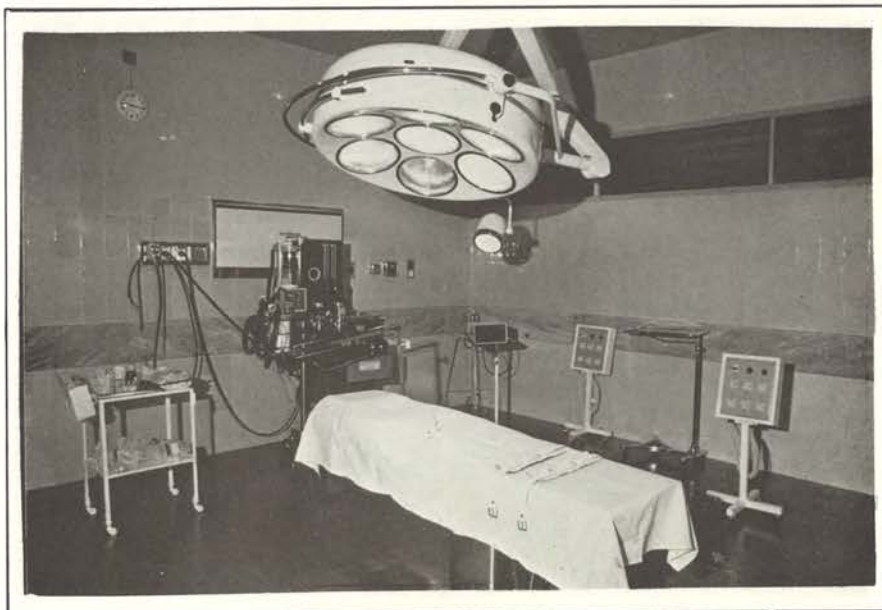





*Sanatorio Social,  
Unidad de Diálisis.*



*Sanatorio Social,  
Biblioteca tecnomédica  
"Dr. Manuel Albo".*

*Sanatorio Social, Cocina.*



*Sanatorio Social, Lavadero.*

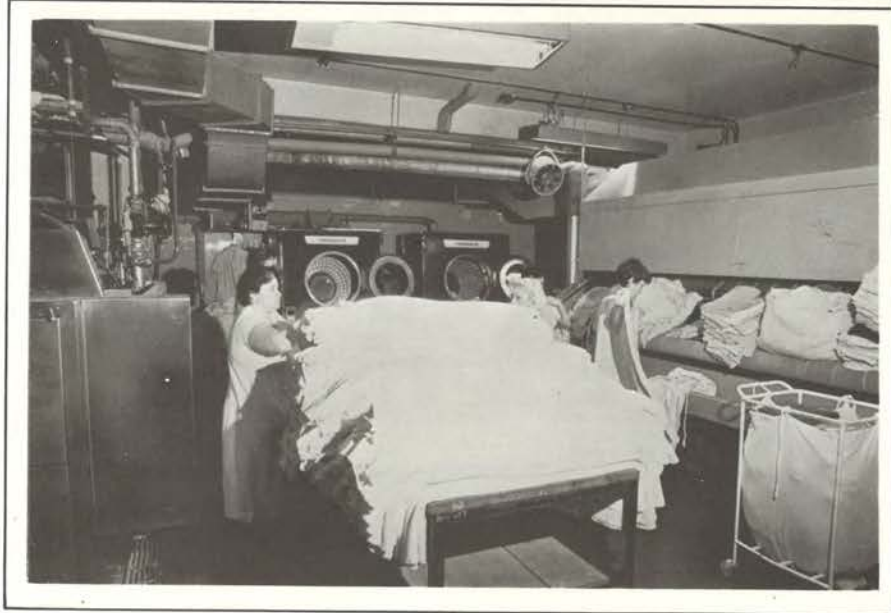

**3.3- Panteón Social:** único en el mundo por su concepción, asegura dignidad y decoro en el tiempo después de la vida.

Ubicado en el Cementerio del Norte de Montevideo emplazado con el número 741 de sepulcro, tiene una capacidad de 1.200 nichos y 14.000 urnarios distribuidos en tres áreas: al frente está emplazado un Cruceiro Gallego que fuera donado en el año 1967, por el actual



*Panteón Social, Perspectiva.*

Presidente de la Xunta de Galicia, Sr. Manuel Fraga Iribarne, en uno de sus viajes a nuestra ciudad, en el que en ocasiones especiales se rinden homenajes y se celebran misas; sobre la terraza del primer piso, se halla un monolito de mármol con los escudos de las cuatro provincias gallegas, y debajo, una urna de vidrio con tierra de esas provincias autenticada.



---

**3.4- Quinta Social:** es un predio abierto en donde se desarrollan múltiples actividades de carácter social y recreativo. Se "inaugura" por el mes de Octubre cada año, se bendicen sus actividades y durante la temporada estival se realizan bailes, banquetes, romerías, que conjugan gran parte de las vivencias trasladadas de Galicia a estas tierras. La Quinta Social de Casa de Galicia, es hoy un punto tradicional de Montevideo.



*Quinta Social, Perspectiva.*

**3.5- Cuatro Policlínicas Zonales** -todas con nombres referentes a Galicia- descentralizan muchas de nuestras actividades y facilitan al asociado la concurrencia.



*Quinta Social, Escenario.*

## 4 - Masa Social.

### 4.1 AFILIADOS AL 31/12/1990 POR SEXO Y GRUPOS ETARIOS

Grupos de Edad	Hombres	Mujeres	Total	Porcentaje
	Total	Total		
0 a 9	7.542	6.838	14.380	14,3%
10 a 14	4.123	2.112	6.235	6,2%
15 a 44	22.827	24.436	47.263	47,0%
45 a 64	10.860	12.771	23.631	23,5%
65 y más	3.821	5.229	9.050	9,0%
TOTAL	49.173	51.386	100.559	
PORCENTAJES	48.9%	51.1%	100.0%	



4.2- **EVOLUCION CRECIENTE DEL NUMERO DE SOCIOS DESDE SU FUNDACION HASTA LA FECHA**

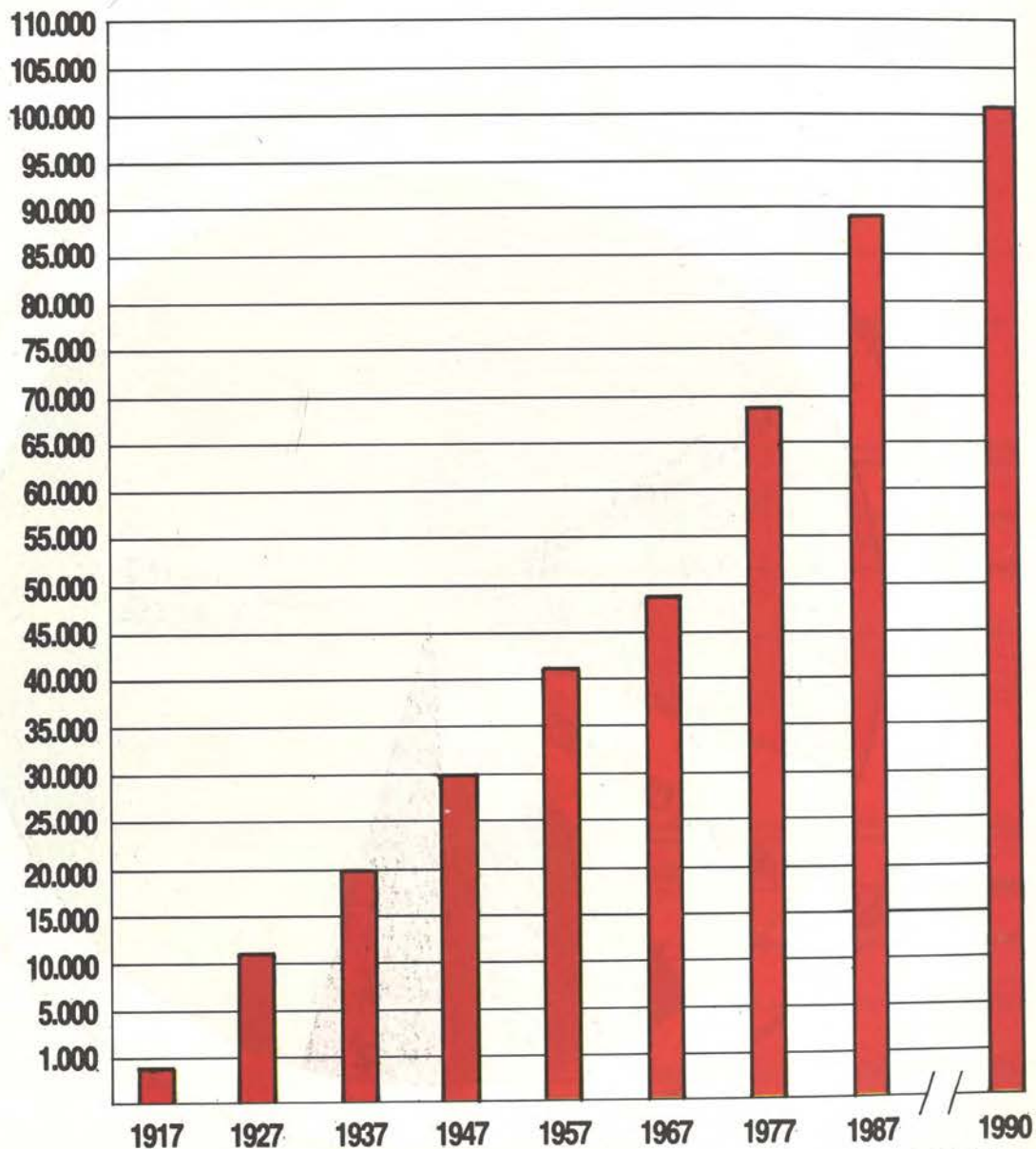

CASA DE GALICIA

# 4.3- ESCALA PORCENTUAL DE ORIGEN DE LOS SOCIOS EN LA ACTUALIDAD

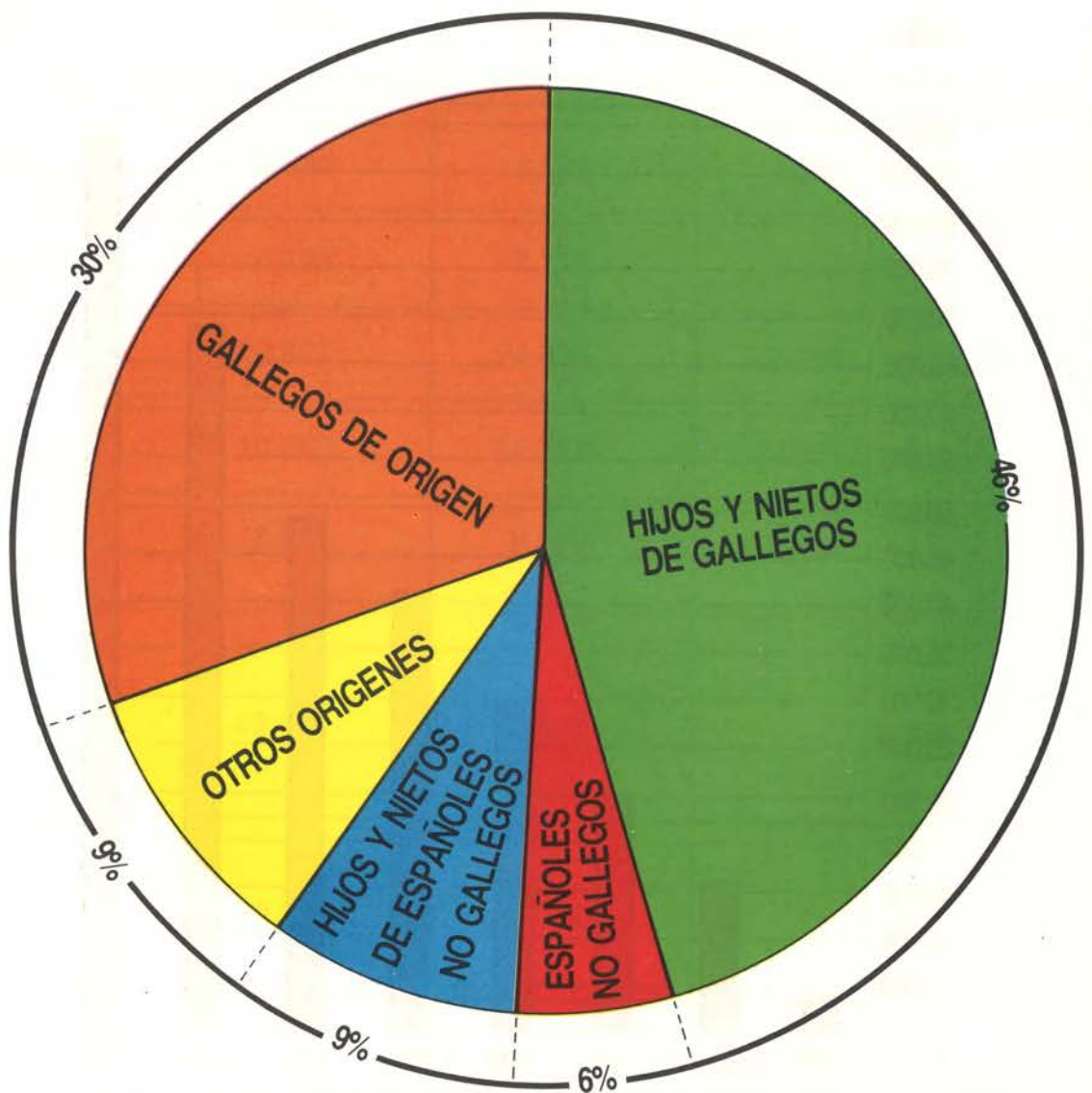

## 5 - Actividades asistenciales

### 5.1- TOTAL DE EGRESOS DE INTERNACION Y PROMEDIO DE DIAS DE ESTADIA SEGUN DEPARTAMENTO CLINICO Y SERVICIO DEL AÑO 1990

Departamento Clínico	Egresos	Días de Estadía	
		Total	Promedio
Médico	3.374	32.149	9,5
Quirúrgico	3.665	21.279	5,8
Ginecotológico	2.381	9.109	3,8
Pediátrico	1.304	4.819	3,7
<b>TOTAL</b>	<b>10.724</b>	<b>67.356</b>	<b>6,3</b>

Cuidados Intermedios	Egresos	Días de Estadía	
		Total	Promedio
Niños	73	846	11,6
Adultos	470	2.368	5,0
<b>TOTAL</b>	<b>543</b>	<b>3.214</b>	<b>5,9</b>

Unidad de Cuidados Intensivos	Egresos	Días de Estadía	
		Total	Promedio
Niños	34	245	7,2
Adultos	518	2.452	4,7
<b>TOTAL</b>	<b>552</b>	<b>2.697</b>	<b>4,9</b>



**5.2- TOTAL DE INTERVENCIONES QUIRURGICAS POR TIPO  
Y SEGURO DEPARTAMENTO CLINICO  
SANATORIO DE CASA DE GALICIA  
AÑO 1990**

Departamentos	Total	Porcentajes	Coordinación		Urgencia		Alta		Mayor		Corriente								
			Total	%	Total	%	Total	%	Coord. Urg.	Total	%	Coord. Urg.	Total	%	Coord. Urg.				
Quirúrgico	5.333	78,6	3.147	59,0	2.186	41,0	2.108	39,5	1.071	1.037	1.124	21,1	725	399	2.101	39,4	1.351	750	
	Gineco-lógicas	671	9,9	352	52,5	319	47,5	23	3,4	13	10	265	39,5	232	33	383	57,1	107	276
		Cesáreas	584	8,6	-	-	584	100,0	-	-	-	584	100,0	-	584	-	-	-	-
Ginecotocológico		1.255	18,5	352	28,0	903	72,0	23	1,8	13	10	849	67,6	232	617	383	30,5	107	276
Pediatrico	201	2,9	112	55,7	89	44,3	39	19,4	7	32	79	39,3	28	51	83	41,3	77	6	
<b>TOTAL</b>	6.789	100,0	3.611	53,2	3.178	46,8	2.170	32,0	1.091	1.079	2.052	30,2	985	1.067	2567	37,8	1.535	1.032	

TOTAL DE PARTOS: **1.564**

PORCENTAJE DE CESAREAS: **37,3%**

TOTAL DE NACIMIENTOS: **1.569** - Promedio mensual: **130,8**

5.3- **CONSULTAS EXTERNAS EFECTUADAS  
EN EL AÑO 1990  
SEGUN TIPO DE ASISTENCIA**

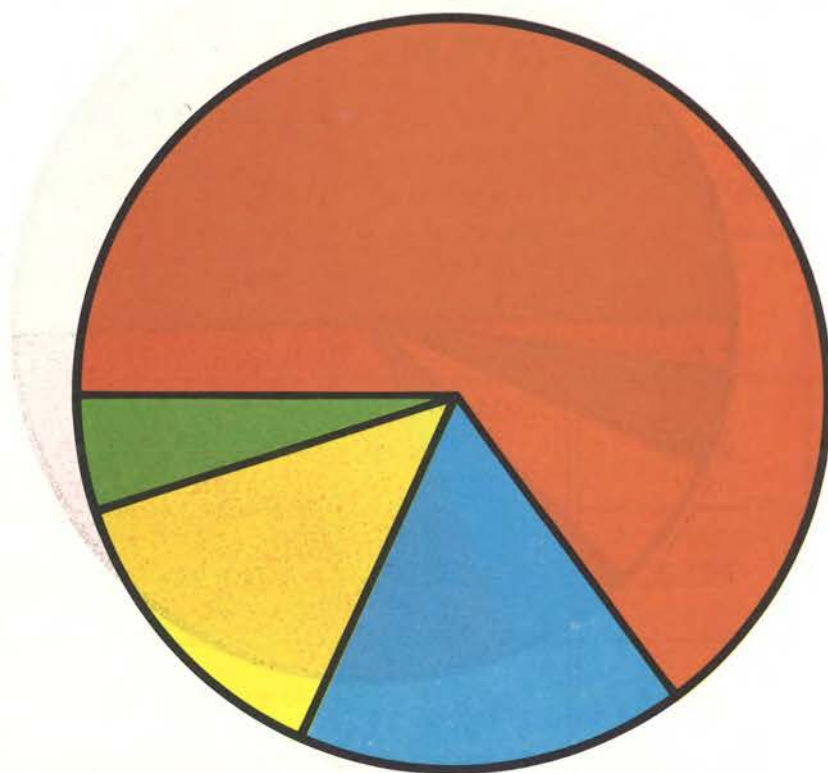

TIPOS	TOTAL	PROMEDIOS	
		MENSUALES	DIARIOS
● POLICLINICAS	336.226	28.018,8	1.389,4
● RADIO	84.923	7.076,9	292,8
● EMERGENCIA	69.357	5.779,8	190,0
● URGENCIA	20.961	1.746,8	57,4
<b>TOTALES</b>	<b>511.467</b>	<b>42.622,2</b>	<b>1.929,6</b>

5.4- **CONSULTAS DE POLICLINICAS BRINDADAS DURANTE EL AÑO 1990 SEGUN LOCALES DE ATENCION**

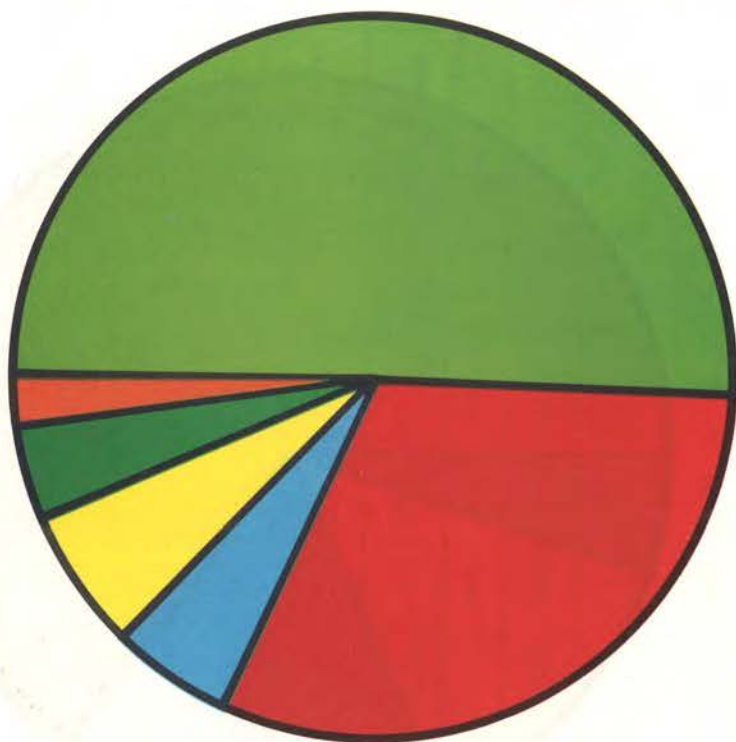

LOCALES	TOTAL	PROMEDIOS	
		MENSUALES	DIARIOS
● CENTRO	171.675	14.306,2	709,4
● SANATORIO	105.575	8.797,9	436,3
● LA CORUÑA	18.609	1.550,8	76,9
● JOSE MARIA BARREIRO	20.496	1.708,0	84,7
● ORENSE	14.301	1.191,8	48,6
● LUGO	5.570	464,2	18,9
<b>TOTALES</b>	<b>336.226</b>	<b>28.018,8</b>	<b>1.389,4</b>



**5.5- ANALISIS DE LABORATORIO EFECTUADOS, TOTAL Y  
SEGUN DEPARTAMENTOS CLINICOS  
CASA DE GALICIA - AÑO 1990**

Departamentos Clínicos	Análisis de Laboratorio			
	TOTALES	PORCENTAJES	Para	
			INTERNACION	CONSULTA EXTERNA
Médico	258.548	75,1	99.047	159.501
Quirúrgico	22.073	6,4	1.830	20.243
Ginecotocológico	34.444	10,0	5.127	29.317
Pediátrico	29.147	8,5	12.424	16.723
<b>TOTAL</b>	<b>344.212</b>		<b>118.428</b>	<b>225.784</b>
<b>PORCENTAJE</b>		<b>100,0%</b>	<b>34,4%</b>	<b>65,6%</b>

**5.6- EXAMENES RADIOLOGICOS EFECTUADOS, TOTAL Y  
SEGUN DEPARTAMENTOS CLINICOS  
CASA DE GALICIA - AÑO 1990**

Departamentos Clínicos	Exámenes		Radiológicos	
	TOTALES	PORCENTAJES	P a r a	
			INTERNACION	CONSULTA EXTERNA
Médico	34.286	57,4	6.166	28.120
Quirúrgico	17.590	29,4	4.007	13.583
Ginecotocológico	584	1,0	13	571
Pediátrico	7.324	12,2	773	6.551
<b>TOTAL</b>	<b>59.784</b>		<b>10.959</b>	<b>48.825</b>
<b>PORCENTAJE</b>		<b>100,0%</b>	<b>18,3%</b>	<b>81,7%</b>

---

## **6 - Actividades Socio - culturales**

### **6.1- Apoyo a la Colectividad**

6.1.1- De acuerdo al capítulo 23 del Estatuto, en sus arts. 142 y 143, la sociedad instrumenta **planes de beneficencia** para aquellos asociados que lo requieran. Fieles a esta conducta, heredada de las intenciones de nuestros fundadores, en el año 1990 se abonaron 402 mensualidades correspondientes a los recibos sociales, por un monto de U\$S 6.079,07 y que beneficiaron a 71 asociados carenciados.

#### **6.1.2- Ayuda al Hogar Español de Ancianos:**

6.1.2.1- Desde el año 1976 el aporte de Casa de Galicia al Hogar era del 1<sup>o</sup>/100 de lo recaudado por concepto de cuotas a socios mayores de 14 años; a partir del 1<sup>o</sup> de Octubre de 1981 esa cifra se aumentó al 2<sup>o</sup>/100. En el año 1990 los pagos por concepto de contribución a dicha Institución benéfica ascendieron a la suma de U\$S 20.006,64.

6.1.2.2- Además de la contribución económica, Casa de Galicia brinda un médico de medicina general, que concurre 3 veces por semana 2 horas cada día, y un médico psiquiatra que concurre expresamente si es llamado, libre de costos para el Hogar Español de Ancianos.

6.1.2.3- Otro beneficio que otorgamos es que se ha exonerado al Hogar Español de Ancianos del pago de tickets por medicamen-



tos y de órdenes por consultas médicas, a los socios de "Casa de Galicia" allí internados.

## 6.2 - Institutos y Bibliotecas

### 6.2.1- Instituto Manuel Curros Enríquez:

Fundado en los albores de Casa de Galicia, y pensado fundamentalmente para instruir al gallego recién emigrado y de este modo darle las herramientas para insertarse en este nuevo País, es hoy, y transformado a través del tiempo, una moderna escuela de enseñanza comercial que usufructúan los hijos y nietos de aquellos que un día eligieron al Uruguay como segunda patria y a nuestra Institución que los albergaría como en su propia tierra. Clases de Contabilidad, Dactilografía e Inglés se imparten en las polifuncionales y modernas aulas recientemente construidas. Estas asignaturas son dictadas por docentes de reconocida capacidad, con una larga trayectoria en la Institución, lo que asegura un alto índice de escolaridad a los alumnos.



## 6.2.2- Bibliotecas



### 6.2.2.1- Biblioteca Alfonso R. Castelao:

Llamada así en honor del egregio gallego es uno de los lugares más acogedores de la Institución, en efecto: el acervo bibliográfico y la calidez de sus anaqueles, invitan al asociado a su usufructo. La literatura gallega, clásica y de recreación, la latinoamericana y uruguaya están contempladas.

Se reciben los diarios y las publicaciones periódicas de Galicia. Cassettes y Videocassettes con su correspondiente infraestructura. Posee 8.000 volúmenes aproximadamente y una muy buena colección de referencia, entre la que se destaca "La Enciclopedia Universal Ilustrada" completa.



**6.2.2.2- Biblioteca Técnico - Médica Dr. Manuel Albo:**

Ubicada en el Sanatorio Social, lleva el nombre de quien fuera primer Director de lo que en los inicios de Casa de Galicia -año 1917, 18, etc.- se llamaba "Quinta de Salud". Por la calidad y actualidad tanto de sus obras monográficas como de sus publicaciones periódicas, es una de las mejores del Uruguay. Todo el espectro médico en sus diferentes disciplinas están contemplados. Se ha transformado desde su fundación -1976- en un invaluable medio de colaboración para los técnicos, paratécnicos y auxiliares de nuestra Institución.



### 6.2.3- Grupos Folklóricos:

Desde hace años Casa de Galicia mantiene la tradición entre otras cosas, por la puesta en escena del Ballet Folklórico Gallego y de la Escuela de Danzas Gallegas. Ambos, mantienen la jerarquía que le permiten asegurar en esta tierra toda la belleza y plasticidad de los bailes gallegos.



*El Ballet Folclórico Gallego en la clausura de la Expo Prado 91.  
(24 - 8 - 91)*

La participación de nuestros jóvenes en la celebración del día de la Patria Gallega el 25 de Julio de 1990 en el Teatro Solís de Montevideo -el principal del Uruguay-; y en el acto de clausura de la Exposición Rural el 24 de Agosto de este año, señalaron dos presentaciones de gran nivel en el rico historial de nuestros grupos de danzas.

#### 6.2.4- Edición de la Revista Social Ecos da Terra

Con el número 15, aparecido en el mes de octubre del corriente año, cumplimos 10 años de actividad publicando todo el acontecer social, cultural, sanitario, las obras, en fin, todo el desarrollo institucional, las fechas más relevantes de Galicia, de sus prohombres y todo lo relacionado entre Galicia, Casa de Galicia y el Uruguay.



*Tapa de Ecos da Terra Nº 15.*

#### 6.2.5- Concurso Periodístico-Literario

En ocasión de cumplirse los cien años de la muerte de Rosalía de Castro, Casa de Galicia organizó un certamen periodístico-literario entre las más prestigiosas "plumas" del país. Más de 100 artículos publicados en la prensa de Montevideo -la publicación era uno de los requisitos del concurso-, nos dieron la pauta del interés que hubo.

El ganador fue el profesor y periodista Jorge Albístur con el trabajo "Para qué las cosas y para qué nosotros"; el segundo lugar lo obtuvo la periodista Rosario Peyrou, su obra "En medio de todos los destierros".



El enorme interés que despertó la convocatoria del certamen, repercutió en el seno del Consejo Nacional de Enseñanza Secundaria, a tal punto que en ese año de 1985 todos los liceos del Uruguay en la asignatura de literatura debieron tener por lo menos una clase obligatoria para estudiar la vida y obra de la excelsa poetisa padronense. Sin lugar a dudas fue esto un hito en la historia cultural de Casa de Galicia.

#### 6.2.6- Monumento a Rosalía de Castro

Otro momento histórico del desarrollo cultural de Casa de Galicia, sucedió el 30 de noviembre de 1986 cuando nuestra Institución inauguró el monumento a la inmortal Rosalía donándolo a la ciudad de Montevideo. Cinco años se cumplen pues de aquel imborrable acontecimiento.



*La escultura fue realizada por el calificado artista Ulrico Hallegger, discípulo de José Luis Zorrilla de San Martín.*



*El basamento es un prisma pentagonal de granito rosado con bajorrelieve de los escudos de Galicia al frente y en las otras cuatro caras las respectivas provincias. El pedestal fue confeccionado por Víctor Tobío y Francisco Prieto, ambos naturales de Galicia, -residentes en Uruguay-, que lograron una auténtica obra de arte*

#### **6.2.7- Otras actividades culturales y recreativas:**

Conferencias, actos, simposios, representaciones teatrales y cinematográficas, audiovisuales, bailes, clases de gaitas, etc., pautan además, el acontecer social de Casa de Galicia. Día das letras Galegas, Mes de Galicia, Aniversario de la Institución y toda aquella efeméride que se relacione con Galicia, es festejada y recordada como se merece. Desde hace ya dos años participamos en los festejos del Día del Emigrante, fiesta que engloba a todas las colectividades que residen en el Uruguay, y que es organizada por el Ministerio de Educación y Cultura de nuestro país.

Otra de las actividades que desarrollamos, es la coordinación de los planes de ayudas que desde un tiempo a esta parte ejecuta la Xunta de Galicia con gran éxito entre los gallegos emigrados. No se escatiman esfuerzos en pro de que estas actividades tengan el brillo que las diferentes ocasiones tienen.

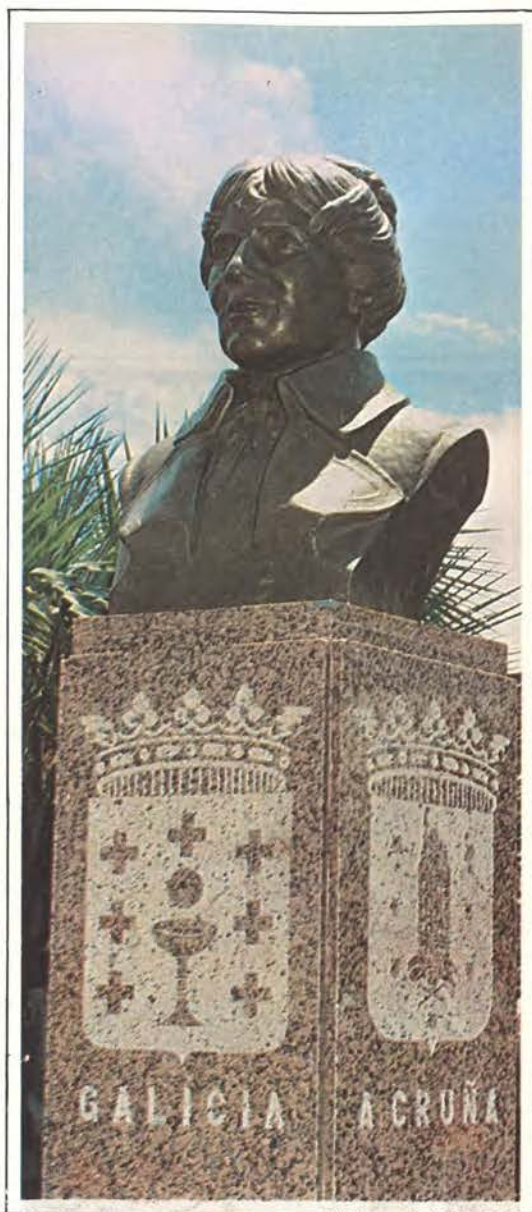

### 6.2.8 Fundación del "Consello de Galicia" en Montevideo

Si bien la gestación del Consello de Galicia se preparó en Buenos Aires, para su contestación cumplía elegir otro escenario -la Argentina tenía en la época un gobierno dictatorial- más afín a la naturaleza democrática del acto.

Y fue preferido Montevideo, encargándose Casa de Galicia y la Irmandade Galeguista de organizar el acto en la sede social de la primera, es decir de Casa de Galicia. La fecha elegida para la celebración fue el 15 de noviembre de 1944.

En aquella memorable jornada el Consello de Galicia quedó constituido con cuatro miembros. Los parlamentarios gallegos que en el inicio dieron su apoyo a la idea: Alfonso R. Castelao, Antonio Alonso Ríos, Elpidio Villaverde Rey y Ramón Suárez Picallo.

No se cerraron las puertas a las nuevas incorporaciones. En el documento político que en la jornada fundacional fue aprobado hacía-se constar que cualquier diputado gallego, sea cual sea su residencia, podrá integrarse como Conselleiro, ***"siempre que en ellos prime la condición de gallegos sobre la disciplina de partidos no gallegos a que pudieran estar afiliados"***.

Y para justificar tal condicionamiento se agregaba:

***"... porque de no ser así negaríase la voluntad de gobierno propio, hipotecando a sus decisiones a ideologías extrañas. Así pues, los Conselleiros de Galicia serán simples mandatarios del pueblo que los eligió y no de los partidos"***.

En cuanto a las finalidades que además el Consello se proponía cumplir, el documento decía:



**... Acuérdate constituir una entidade denominada Consello de Galicia, para guardar, manter e defender a vontade do pobo galego, así como para buscar asistencias e axudas que se precisen. El Consello comenza a funcionar como un Fidelcomisariato, baixo a responsabilidade de las cuatro personas que suscriben este documento, asistidos por un extenso núcleo de emigrados galegos, en este lugar de América que bien puede considerarse como una metrópoli ideal de una Galicia libre.**

Quedaron nombrados Presidente Alfonso R. Castelao y Secretario General Antón Alonso Ríos. El Consello de Galicia, desde su fundación, contaba con órganos técnicos y auxiliares, como también con delegaciones en otros países de América.

*Extraído de Ecos da Terra Año 6 - Nº 10*



*Placa de Bronce ubicada en el Hall de Entrada de Casa de Galicia.*



**7 - Recursos Humanos al 31/12/90**

<b>Categorías</b>	<b>Número de funcionarios</b>		
	<b>Titulares</b>	<b>Suplentes</b>	<b>Total</b>
Técnicos	427	569	996
Paratécnico	237	246	483
Enfermería	297	181	478
Administrativos	276	2	278
Servicio y Oficio	385	101	486
<b>TOTAL</b>	<b>1.622</b>	<b>1.099</b>	<b>2.721</b>

## 8 - Financiamiento

### 8.1- ESTADO DE SITUACION AL 30/9/1990

	<b>Activo</b>	
<b>Activo corriente</b>		
Disponibilidades	U\$ 490.492	
Inversiones Temporarias	U\$ 84.578	
Créditos	U\$ 400.512	
Bienes de Cambio	U\$ 1:201.371	
Otros Activos	U\$ 759	U\$ 2:177.712
<b>Activo no corriente</b>		
Bienes de Uso	U\$ 15:959.232	
Amortización Acumulada (-)	U\$ 2:244.280	U\$ 13.714.952
Total de Activo		U\$ 15:892.664
	<b>Pasivo</b>	
<b>Pasivo corriente</b>		
Deudas con proveedores	U\$ 2:451.493	
Deudas Financieras	U\$ 126.649	
Deudas con Organismos		
Previsión Social	U\$ 315.317	
Deudas Diversas	U\$ 947.843	U\$ 3:841.302
<b>Pasivo no corriente</b>		
Deudas a Largo Plazo	U\$ 300.489	
Deudas consolidadas	U\$ 85.851	U\$ 386.340
Total de Pasivo		U\$ 4:227.642
<b>Patrimonio</b>	U\$ 11:665.022	U\$ 11:665.022
<b>TOTAL PASIVO Y PATRIMONIO</b>		U\$ 15:892.664

---

## 8.2- ESTADO DE RESULTADOS AL 30/9/1990

### Ingresos Operativos

Cuotas abonados	U\$S 11:436.856	
Tasas Moderadoras Ordenes	U\$S 505.970	
Tasas Moderadoras Tiquets	U\$S 1:045.435	
Vta. Servicios		
Asistencia Ambulatoria	U\$S 3.994	
Vta. Servicios		
Internaciones	U\$S 14.534	
Otras prestaciones		
Asistenciales	U\$S 351.912	
Otros Ingresos	U\$S 151.249	U\$S 13:509.950

### Ingresos no Operativos

Servicio Fúnebre	U\$S 260.821	
Varios	U\$S 543.892	U\$S 804.713
TOTAL DE INGRESOS		U\$S 14:314.663
Déficits del Ejercicio		U\$S 1:505.481
TOTAL GENERAL		U\$S 15:820.144

### Egresos Operatorios

Remuneraciones Personales	U\$S 7.831.680	
Cargas Sociales	U\$S 285.056	
Bienes Consumidos	U\$S 3:556.406	
Servicios Consumidos Propios	U\$S 238.363	
Servicios Contratados		
a Terceros	U\$S 1:797.063	
Gastos Mantenimiento	U\$S 144.915	
Gastos Funcionamiento	U\$S 870.160	
Amortizaciones	U\$S 417.938	U\$S 15:141.581

### Egresos no Operativos

Gastos Servicio Fúnebre	U\$S 190.806	
Gastos Financieros	U\$S 352.055	
Gastos Extraordinarios	U\$S 135.702	U\$S 678.563
TOTAL DE EGRESOS		U\$S 15:820.144



---

### 8.3- ESTADO DE RESULTADOS ACUMULADOS AL 28/2/1991

#### Ingresos Operativos

Cuotas abonados	U\$S	8:428.878	
Tasas Moderadoras Ordenes	U\$S	318.661	
Tasas Moderadoras Tickets	U\$S	634.732	
Vta. Servicios			
Asistencia Ambulatoria	U\$S	2.176	
Vta. Servicios Internaciones	U\$S	7.202	
Otras Prestaciones			
Asistenciales	U\$S	165.348	
Otros Ingresos	U\$S	<u>1.098</u>	U\$S 9:558.095

#### Ingresos no Operativos

Servicio Fúnebre	U\$S	131.975	
Varios	U\$S	<u>325.477</u>	U\$S 457.452
TOTAL DE INGRESOS			<u>U\$S10: 015.547</u>
Déficits acumulado al 28/2/1991	U\$S	88.248	
TOTAL GENERAL			<u>U\$S10: 103.795</u>

#### Egresos Operativos

Remuneraciones Personales	U\$S	5:486.783	
Cargas Sociales	U\$S	199.262	
Bienes Consumidos	U\$S	2:317.729	
Servicios Consumidos Propios	U\$S	172.687	
Servicios Contratados			
a Terceros	U\$S	1:009.940	
Gastos Mantenimiento	U\$S	80.036	
Gastos Funcionamiento	U\$S	<u>525.900</u>	U\$S 9:792.337

#### Egresos no Operativos

Gastos financieros	U\$S	119.269	
Gastos Servicio Fúnebre	U\$S	106.201	
Gastos Extraordinarios	U\$S	<u>85.988</u>	U\$S 311.458
TOTAL DE EGRESOS			<u>U\$S 10:103.795</u>

---

## **9 - Proyectos de desarrollo**

### **9.1- En ejecución**

Terminación del sector Hemodinamia con un costo de U\$\$ 85.000 y accesorios por valor de U\$\$ 48.520, que complementan una inversión de U\$\$ 500.000 ya efectuada por Casa de Galicia para dicho servicio.

9.1.2- Area y equipamiento para Laboratorio de Análisis Clínicos, con el objetivo de centralizar su funcionamiento, ahorrar recursos, acelerar procedimientos, obteniendo óptimos resultados que redunden en beneficio de la atención del asociado. Costo de la construcción U\$\$ 405.000; costo del equipamiento U\$\$ 170.000.

### **9.2- A realizar**

9.2.1- Construcción y equipamiento de cinco nuevas salas de intervenciones quirúrgicas, que duplican las que existen actualmente, más un área de recuperación post-anestésica, con una superficie de 439 m<sup>2</sup>, más nueva planta de Centro de Materiales y esterilización con una superficie total de 338 m<sup>2</sup>.

Costo total de obras U\$\$ 1.545.800; costo de equipamiento U\$\$ 365.426.

9.2.2- Remodelación de las Policlínicas Centrales por la calle Colonia 1474 comprendiendo la misma: Oficinas de la Administración y Anexo para extracciones del Laboratorio de Análisis Clínicos centralizado con un costo total de U\$\$ 30.000.

9.2.3- Ampliación del 5º Piso Sector Maternidad a un costo total de U\$\$ 160.000 más equipamiento por valor de U\$\$ 35.000.

---

## **10 - Apreciación Final**

*La Junta Directiva que asumió sus funciones el 1º de Marzo del año en curso, está realizando los máximos esfuerzos por sanear la situación económica de la Institución y en ese marco ha tomado una serie de medidas de ordenamiento interno y de negociación con todos sus proveedores, que buscan en el corto plazo paliar la situación deficitaria que se aprecia en los estados de resultados que preceden, y en el mediano plazo, disminuir su Pasivo, manteniendo intacto el alto nivel técnico-asistencial que caracteriza a esta Institución y que la sitúa en los primeros lugares de la preferencia de la población del País.*



